



ŚLĄSKI ZWIĄZEK HOKEJA NA LODZIE

REGULAMIN ORGANIZACJI ROZGRYWEK

KATEGORII MIKRUS

SEZON 2023 / 2024

§ 1

1. Organizatorem rozgrywek jest Śląski Związek Hokeja na Lodzie (dalej SZHL).
2. Za prawidłowy przebieg rozgrywek odpowiada Wydział Gier i Dyscypliny SZHL (dalej WGiD SZHL)

§ 2

Aktami prawnymi obowiązującymi dla rozgrywek w kategorii MIKRUS są:

- niniejszy Regulamin Organizacji Rozgrywek,
- aktualne przepisy gry w hokeja na lodzie,
- Regulamin Współzawodnictwa Sportowego w Hokeju na Lodzie,
- Regulamin Dyscyplinarny PZHL,
- Karomierz PZHL,
- Regulamin Opłat PZHL

§ 3

W sezonie 2023/2024 w rozgrywkach uczestniczy 8 drużyn :

1. **UKS ZAGŁĘBIE SOSNOWIEC**
2. **JKH GKS JASTRZĘBIE**
3. **AM GIEKSA KATOWICE**
4. **MOSM TYCHY**
5. **UKH UNIA OŚWIĘCIM**
6. **KS KATOWICE NAPRZÓD JANÓW**

7. BS POLONIA BYTOM

8. KS LUCE CIESZYN

§ 4

1. Rozgrywki przeprowadzone zostaną w formie turniejów zgodnie z obowiązującym terminarzem spotkań.
2. W rozgrywkach nie obowiązuje żaden system punktowy oraz wynikające z tego tabele.

§ 5

1. Do udziału w sprawdzianach, uprawnieni są zawodniczki i zawodnicy z rocznika: **2013, 2014** oraz łącznie **5** zawodników/zawodniczek z rocznika **2015** po wcześniejszym udokumentowaniu ich uczestnictwa w rozgrywkach Mini Hokeja w sezonie 2022/2023.
2. Zespoły rozgrywają sprawdziany w składach minimum **9 zawodników + 2 bramkarzy**.
4. W przypadku gdy drużyna przystąpi do sprawdzianu w nie regulaminowym zestawieniu, sprawdzian należy przeprowadzić. Po zakończeniu sprawdzianu Sędzia Główny ma obowiązek opisać zaistniały fakt w 'Protokole Meczowym" a dalsze decyzję podejmie WGiD SZHL.

§ 6

1. Zawodnicy/zawodniczki uczestniczący w sprawdzianie muszą posiadać: Książeczki Zdrowia Sportowca (obowiązkowo ze zdjęciem zawodnika/zawodniczki i wpisanymi aktualnymi badaniami lekarskimi) oraz ważne Licencje Zawodnicze. W przypadku braku Książeczki Zdrowia Sportowca, braku zdjęcia w Książeczce Zdrowia Sportowca lub braku ważnej Licencji Zawodnika, zawodniczka/zawodnik ten nie może brać udziału w grze.
2. Kierownik drużyny lub trener ma obowiązek najpóźniej na 30 minut przed rozpoczęciem sprawdzianu dostarczyć sędziom Książeczki Zdrowia Sportowca, Licencje Zawodnicze oraz Zestawienie Zawodników przystępujących do sprawdzianu.

3. Przed każdym sprawdzianem Sędzia Główny ma obowiązek sprawdzić Książeczkę Zdrowia Sportowca oraz Licencje Zawodnicze.
4. Okres ważności badania lekarskiego wynosi 12 miesięcy od daty wpisu, zgodnie z Rozporządzeniem Ministra Zdrowia z dnia 27.02.2019 r. Dz. U. Poz. 395.

§ 7

1. Organizatorem poszczególnych sprawdzianów są Kluby, które pełnią funkcję gospodarza zawodów.
2. Gospodarz zawodów zobowiązany jest zapewnić dyplomowaną pielęgniarkę lub ratownika medycznego, który powinien pojawić się na lodowisku minimum 15 minut przed zawodami (na czas rozgrzewki) i wpisać się do Protokołu Zawodów, opatrując swój podpis imienną pieczętą.
3. Sekretarze Zawodów są odpowiedzialni za uzyskanie przed rozpoczęciem spotkania wpisu do Protokołu dyplomowanej pielęgniarki lub ratownika medycznego, Jeżeli Sekretarz Zawodów przed rozpoczęciem spotkania nie uzyska stosownego wpisu, jest on bezwzględnie zobowiązany do poinformowania o tym fakcie - jeszcze przed rozpoczęciem sprawdzianu - Sędziów Głównych tego spotkania
4. W przypadku braku zabezpieczenia medycznego sędziowie czekają 15 minut. Po tym czasie kończą zawody. Czas oczekiwania może być dłuższy niż 15 minut, jeżeli wszystkie drużyny przyjezdna wyrażą na to zgodę.

§ 8

1. Sprawdźnian przeprowadzany jest na zmniejszonym polu gry, wzdłuż lodowiska :

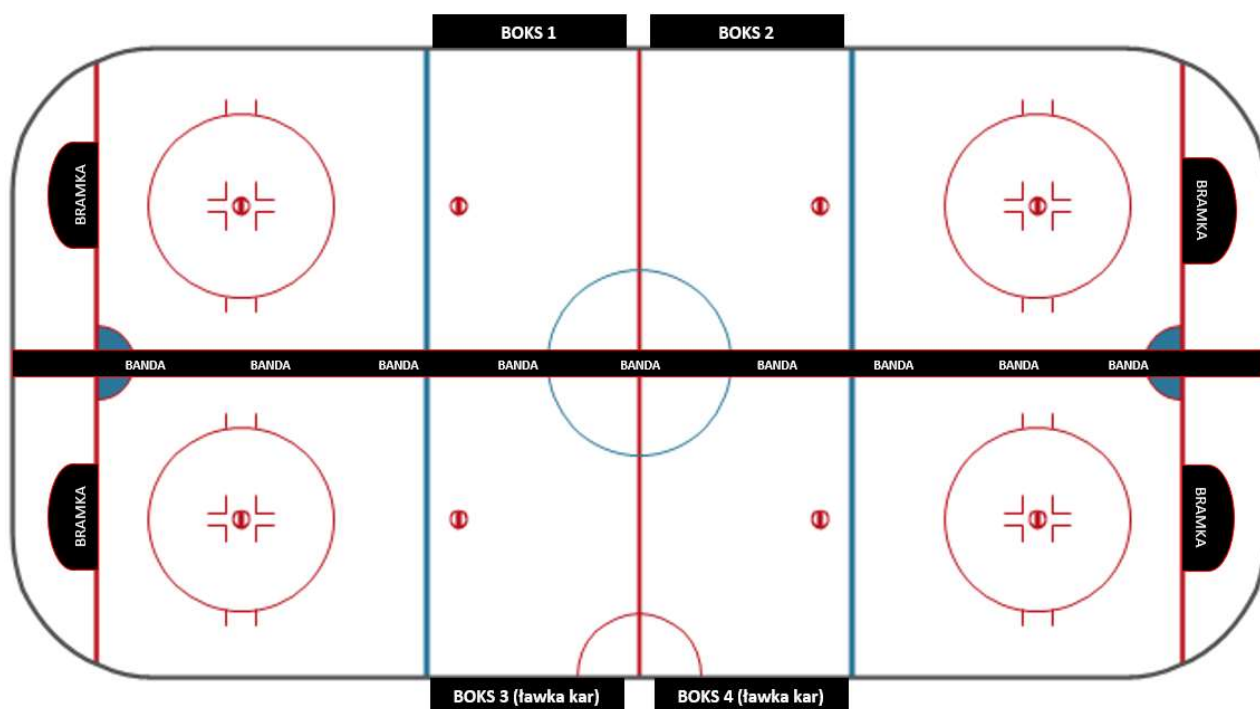

2. Sprawdźnian przeprowadzane są w systemie „każdy z każdym” zgodnie z zatwierdzonym terminarzem rozgrywek. Każdy sprawdźnian trwa 18 minut czystej gry, bez rozgrywania ewentualnej dogrywki. Zmiany lotne należy wykonywać co 60 sekund, na sygnał Sędziego Czasu.

3. Drużyny rozgrywają sprawdźniany normalnym krążkiem – nie obowiązuje lekki krążek.

4. Drużyny rozgrywają sprawdźniany w formacjach oznaczonymi kolorami: I formacja – CZERWONY, II formacja – NIEBIESKI, III formacja – ZIELONY, IV formacja – ŻÓŁTY. Zaleca się aby poszczególne formacje były tożsame ze swoim poziomem gry (np. I formacja - CZERWONI – grają najlepsi zawodnicy z drużyny itd.)

5. Formacje obowiązkowo oznaczane są w formie „czepka” umieszczonego na kasku jest obowiązkowe. Udział zawodnika w sprawdźnianie bez oznaczenia odpowiednim kolorem jest zabroniony.

6. W przypadku przybycia drużyny bez stosownych „czepków” Sędzia Główny ma obowiązek opisać zaistniały fakt w Protokole Meczowym. Dalsze decyzje podejmie WGiD SZHL

7. W przypadku zdekompletowania formacji na skutek kontuzji zawodnika, wykluczającego go z dalszej gry w dniu rozgrywania sprawdzianu, obowiązuje zasada dokooptowania maksymalnie po jednym zawodniku z każdej formacji, w celu uzupełnienia niekompletnej formacji.

8. W przypadku faulu Sędzia Główny nakłada karę, nie używając przy tym gwizdka.

9. Zawodniczka/zawodnik, na którego nałożono karę, ma obowiązek natychmiast opuścić taflę (bez udziału w grze), do końca zmiany swojej formacji.

10. W trakcie rozgrywania sprawdzianów Sędziowie Główni zobowiązani są do kontroli pozycji „spalanej” zawodników atakujących. W przypadku „spalonego” Sędzia zobowiązany jest zasygnalizować pozycję „spaloną” (nie używając gwizdka, nie przerywając gry). Zawodnik drużyny atakującej, który dokonał „spalonego”, musi zostawić krążek i wraz z pozostałymi zawodnikami swojej drużyny wycofać się do tercji neutralnej. Po przejęciu krążka przez drużynę broniącą, drużyna atakująca ponownie może wjechać do swojej tercji ataku.

11. W wyniku popełnionych przewinień Sędzia Główny w czasie gry jednej formacji, może usunąć maksymalnie po jednym zawodniku z każdej drużyny.

12. Zawodnik/zawodniczka w stosunku do którego nałożone zostały kary większe, wykluczony zostaje z udziału w dalszej grze w sprawdzianie, w którym aktualnie bierze udział oraz we wszystkich kolejnych sprawdzianach, rozegranych w tym dniu. Sędzia Główny ma obowiązek opisać zaistniały fakt w Protokole Meczowym a dalsze decyzję podejmie WGiD SZHL.

§ 9

1. W kategorii MIKRUS sprawdzian prowadzi dwóch Sędziów Głównych (lodowych) oraz trzech sędziów funkcyjnych (Sędzia Czasu oraz dwóch Sekretarzy)

2. W sezonie 2023/2024 Sekretarz zobowiązany jest do przesłania maksymalnie do dwóch godzin po zakończeniu spotkania wersji elektronicznej protokołów (skanu/zdjęcia) na adres e-mail: protokoly@szhl.com.pl. Wersję papierową Protokołów wraz z Zestawieniami Drużyn należy dostarczyć w dowolny sposób do siedziby Śląskiego Związku Hokeja na Lodzie (adres do korespondencji: Śląski Związek Hokeja na Lodzie, ul. Szopienicka 66, 40-431 Katowice) w nieprzekraczalnym terminie 14 dni kalendarzowych licząc od dnia rozegrania sprawdzianu. Jako datę dostarczenia przyjmuje się datę wpływu do biura SZHL potwierdzoną pieczęcią datownika biura.

4. W przypadku nałożenia podczas sprawdzianu kar większych lub zaistnienia incydentów, opisanych przez sędziego w Protokole lub dokumencie „Opis Incydentu” Sędzia Główny zobowiązany jest przekazać stosowną informację maksymalnie do dwóch godzin po zakończeniu spotkania na adres e-mail: wgid@szhl.com.pl.

5. Pełną odpowiedzialność za prowadzenie ewidencji i prawidłowe stosowanie przepisów dotyczących zawieszenia licencji zawodników ponosi klub ukaranego zawodnika. Zadaniem WGiD jest nadzór nad prawidłowością realizacji zawiesznień.

6. Obsadę sędziowską na sprawdzian przygotowuje Referat Obsad Wydziału Sędziowskiego SZHL.

§ 10

Drużyna gospodarzy zobowiązana jest do gry w strojach koloru jasnego (koszulka minimum 80% koloru jasnego), a drużyna gości koloru ciemnego (koszulka minimum 80% koloru ciemnego).

§ 11

Klub, który wycofa drużynę po ogłoszeniu terminarza rozgrywek, jest zobowiązany zapłacić karę pieniężną zgodnie z Regulaminem Opłat PZHL.

§ 12

1. W sprawdzianach uczestniczą zawodnicy potwierdzeni, przez Wydział Gier i Dyscypliny Śląskiego Związku Hokeja na Lodzie.
2. Każdy klub jest odpowiedzialny za potwierdzenie do gry swoich zawodników.
3. Imienne listy zawodników będą weryfikowane przez WGiD SZHL zgodnie z harmonogramem, który zostanie przesłany do klubów po zatwierdzeniu Regulaminu rozgrywek przez Zarząd SZHL i wniesieniu opłat zgodnie z Regulaminem Opłat PZHL.

§ 13

1. Gospodarz zawodów powiadamia e-mailem drużynę gości, Referat Obsad Wydziału Sędziowskiego SZHL oraz WGiD SZHL (adres e-mail: wgid@szhl.com.pl) o miejscu i godzinie spotkania najpóźniej na siedem dni przed terminem meczu..
2. W przypadku niedotrzymania tego obowiązku Klub zobowiązany jest do złożenia stosownych wyjaśnień do WGiD SZHL. Który może nałożyć karę regulaminową zgodnie z Regulaminem Opłat PZHL.

§ 14

1. W dni powszednie sprawdzian nie może rozpocząć się wcześniej niż o godzinie 16.00 i nie później niż o godzinie 18:00 W soboty oraz dni wolne sprawdzian nie może rozpocząć się nie wcześniej niż o godzinie 08:00 i nie później niż o godzinie 18:00.
2. Za zgodą drużyny przeciwnej, godzina rozpoczęcia sprawdzianu może zostać zmieniona. O dokonanej zmianie należy powiadomić WGiD SZHL.

§ 15

1. Gospodarz zawodów powinien udostępnić gościom płytę lodowiska celem przeprowadzenia rozgrzewki minimum 10 minut przed rozpoczęciem sprawdzianu.
2. Gospodarz jest zobowiązany do udostępnienia gościom oraz sędziom zawodów szatni, które spełniają wymogi przepisów gry hokeja na lodzie.

§ 16

1. SZHL dopuszcza możliwość zmiany gospodarza sprawdzianu zachowując przepisy Regulaminu PZHL.
2. Mecz może być rozegrany przed terminem, po uzgodnieniu przez zainteresowane kluby i uzyskaniu zgody od WGiD SZHL
3. Informacje o każdej zmianie terminu lub gospodarza turnieju w stosunku do zatwierdzonego terminarza rozgrywek należy przekazać na następujące adresy e-mail: wgid@szhl.com.pl oraz m.chwieduk@gmail.com
4. Przesunięcie turnieju po za termin wyznaczony przez WGiD SZHL, bez uprzedniego uzyskania zgody WGiD SZHL jest zabronione

§ 17

1. Każdy nierozegrany sprawdzian będzie przedmiotem postępowania wyjaśniającego przeprowadzonego przez WGiD SZHL. W przypadku ustalenia winnych sprawdzian zostanie zweryfikowany jako walkower na niekorzyść drużyny, która spowodowała niedotrzymanie terminu.
2. Jeżeli z przyczyn niezależnych od drużyn sprawdzian nie dojdzie do skutku lub zostanie przerwany i niedokończony, wówczas stosowną decyzję podejmie WGiD SZHL.
3. W przypadku odwołania sprawdzianu najpóźniej na dzień przed planowaną datą, gospodarz zawodów jest zobowiązany do powiadomienia wszystkich sędziów wyznaczonych na obsadzie na ten sprawdzian. W przypadku niepowiadomienia lub odwołania sprawdzianu w planowanym dniu zawodów, gospodarz zawodów ponosi koszty poniesione przez sędziego, który stawił się na obiekcie sportowym do wykonania swoich obowiązków

§ 18

1. Na żądanie kierownika drużyny Sędzia Główny zobowiązany jest skontrolować tożsamość zawodników każdej drużyny na podstawie Licencji Zawodniczej i Książeczki Zdrowia Sportowca
2. Żądanie sprawdzenia tożsamości zawodników można zgłaszać tylko bezpośrednio po zakończonym sprawdzianie.
3. Żądanie nieuzasadnione skutkować będzie nałożeniem kary wynikającą z przepisów gry.

§ 19

1. Wszystkie kary pieniężne nałożone przez WGiD SZHL należy wpłacić zgodnie z wydanym „Orzeczeniem WGiD SZHL” na konto Śląskiego Związku Hokeja na Lodzie: 10 1750 0012 0000 0000 2357 9944.
2. Kluby odpowiedzialne są za terminową zapłatę kar za swoje zawodniczki/zawodników, działaczy i trenerów.
3. Brak potwierdzenia wpłaty powoduje automatyczne zawieszenie uprawnień do gry ukaranej zawodniczki/zawodnika lub zakaz wykonywania czynności dla osób funkcyjnych.

§ 20

1. Instancją odwoławczą od orzeczeń WGiD SZHL jest Zarząd SZHL.
2. Odwołanie należy złożyć w terminie do 14 dni po ogłoszeniu orzeczenia przez WGiD SZHL.
3. Klub wnoszący protest zobowiązany jest wpłacić kaucję w wysokości 200,00 zł (słownie: dwieście złotych).
4. Brak wpłaty kaucji protest nie będzie rozpatrywany.
5. Kaucja zostanie zwrócona po pozytywnym rozpatrzeniu protestu.

§ 21

O wszystkich sprawach nieobjętych niniejszym Regulaminem, decyduje Wydział Gier i Dyscypliny SZHL w porozumieniu z Zarządem SZHL.